Nummer 356 **het V.D.H.-tje** 3 October 1953

NIEUWSBLAD VOOR HET PERSONEEL
VAN DER HEEM N.V. - DEN HAAG - HOLLAND - EERSTE NEDERLANDSE AUTORIJWIELFABRIEK N.V.

Onze bedrijfsbrandweer in het koper

12½ jaar paraat

In onze jeugd hebben wij in Rotterdam gewoond en het woord brand had toen een magische klank. Brand betekende in Rotterdam met zijn vrijwillige brandweer, dat ergens een kleine brandspuit uit een garage werd gereden. De rode wagen had bovenop een nummer en werd getrokken door een stelletje enthousiaste mensen (kruideniers, slagers, electriciens, zakenmensen, enz., enz.).
Zij trokken het wagentje met een snelheid of hun leven er van afhing en wij (de jeugd) luid joelend, fietsend of hollend er achteraan.

Nu was het zo: niet hun leven hing er van af, welke spuitwagen er het eerste was, maar wel hun beroepseer, want bij elke brand stond later in de krant vermeld, welke wagen het eerste was verschenen. Arme journalist als hij dit eens verkeerd in de krant ... Dit was veel belangrijker dan hoeveel guldens schade het pand had geleden.

Want brand mag dan altijd een hoop kijkers trekken, het schouwspel wordt de gemeenschap niet kosteloos aangeboden. Ook niet al staat later in de krant: verzekering dekt de schade. Immers het geld moet ergens vandaan komen.

Het is dan ook begrijpelijk dat toen in 1939 het eerste gebouw op het complex Maanweg verrees in dit gebouw een perfecte brandblusinstallatie werd aangebracht met een groot aantal brandkranen, een Sprinkler-installatie en vele brandblussers.

De oorlog kwam en hiermede nam de kans op brand toe. In 1941 besloot de Directie dan ook tot oprichting van een vrijwillige bedrijfsbrandweer. Overig werd gezocht naar precies zulke enthousiaste vrijwilligers als de Rotterdamse brandweer en dat is gelukt ook.

Een prima team werd gevormd bestaande uit vijf ploegen, elk met een ploegcommandant. Het geheel stond onder leiding van de toenmalige chef van het electromotorenlaboratorium. Jaar in jaar uit is deze ploeg wekelijks geoefend en geinstrueerd door de oud-instructeur van de Haagse brandweer. Nauwelijks loeiden dan de alarmsirenes in Den Haag of waar de mensen zich ook bevonden, zij sprongen op hun fiets (met door VDH verstrekte banden!) en reden naar Van der Heem. Een snelheid of hun leven ervan afhing ontwikkelden zij in de stad waar al het verkeer stilstond. Maar ook hier was het niet het leven dat er van afhing maar wel de eer, want op de minuut werd genoteerd, wanneer iedereen binnenkwam.

Na de oorlog is de ploeg gebleven, het aantal manschappen werd tot drie ploegen ingekrompen, maar het materiaal heeft zich voortdurend uitgebreid.

Op de vitale afdeling verschenen CO_2 wagens, die in staat zijn zelf een lakbrand in de kiem te smoren door de grote afdekkende werking van het koolzuur en de zeer lage temperatuur (-80° C). De jubilerende bedrijfsbrandweer beschikt dan ook over een uitrusting, zoals magirusladder, slangenwagen, schuimkanon, gas- en zuurstofmaskers, waarop menige dorpsbrandweer jaloers zou zijn.

De paraatheid wordt elke week op peil gehouden door een oefenavond, terwijl nog onlangs een gedeelte van het personeel een cursus van een week heeft meegemaakt bij de Haagse brandweer.

Waarom nu in vredestijd al deze dure oefeningen en grote uitgave voor materiaal zult U misschien vragen. Wel, omdat elke brand in het kleine begint. Dit is al vele malen gebleken in ons gebouw; gelukkig met een geringe schade en meestal reeds door de in de omgeving werkende mensen zelf geblust met de overal hangende brandblusmiddelen.

De heer N. W. Lagendijk, de huidige commandant is sedert de oprichting lid van de bedrijfsbrandweer.

Deze middelen verkeren in een perfecte staat, zodat elke greep ook werkelijk raak is, nl. een goed werkend apparaat.

Wanneer het alarmsignaal: Hallo, hallo brandweerappel door de omroepinstallatie weerklinkt komen de vrijwilligers in actie. Zij laten hun werk direct in de steek, melden zich bij de materiaalkasten en gaan naar de plaats van de brand. Hier nemen zij zonodig de taak van de andere mensen over. Maar niet alleen de brandweer komt in touw, ook de medische dienst, de portiersdienst die voor openen van de toegangshekken moet zorgen, het machinekamerpersoneel stopt de personenlift en start het noodaggregaat, waardoor zelfs, al zou de stroomleverantie worden onderbroken, de brandpomp normaal kan functioneren.

Het gebeurd niet vaak dat over een jubilaris zo'n groot stukje verschijnt in ons personeelsorgaan, maar het is hier ook niet één jubilaris maar een gehele groep personen.

De redactie van het VDHtje feliciteert dan ook van harte deze bijzondere jubilaris, zij hoopt dat nooit een beroep zal moeten worden gedaan op deze ploeg, mocht echter door een kleine oorzaak een brand ontstaan dan hoopt de redactie en wij vermoeden alle personeelsleden met ons dat het door enthousiaste vrijwilligers mag gelukken de gebouwen te sparen en de schade te beperken.

Van harte gefeliciteerd en blijft nuchter (men heeft ons nl. in het oor gefluisterd dat de Directie, zoals dit officieel heet, het jubileum niet ongemerkt wil laten voorbij gaan).

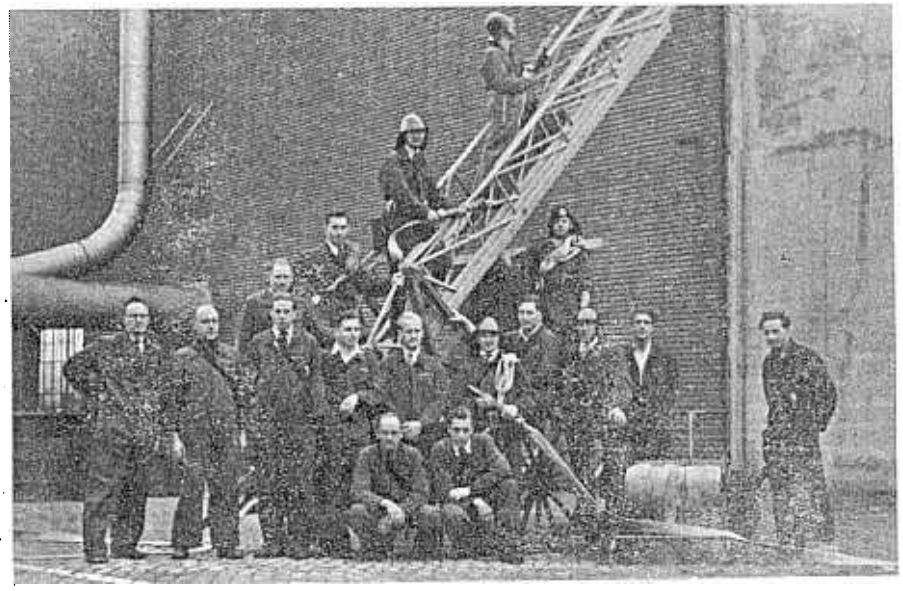

Uit de Directie-Kern vergadering

Op de Directie-kernvergadering van 29 September 1953 heeft de Kern haar verontrusting uitgesproken over de grote toeloop van personeel en in hoeverre dit van zéér tijdelijke aard zou kunnen zijn, met het gevolg van een terugslag daarop.
Deze verontrusting leefde ook onder diverse personeelsleden in het bedrijf.
De Directie heeft ons gemachtigd mede te delen, dat deze toeneming in verband met het productie-schema verantwoord is.
Menselijkerwijs gesproken blijft de omvang van het huidige productieprogramma zeker voor een belangrijk deel van het jaar 1954 gehandhaafd. De Directie acht daarom ook de tegenwoordige personeelssterkte volkomen gemotiveerd en acht geen gronden tot ongerustheid aanwezig.

MATROZENKOOR EN NOBLESSE OBLIGE

Woensdagavond om 8 uur precies heette de heer Oosthoek, voorzitter van der Kern, de talrijke aanwezigen welkom en wenste hen een prettige avond toe.
Het Haags Matrozenkoor, onder leiding van de heer v. Elferen, zong voortreffelijk. De mooie stemmen van de jongens klonken zowel in de ernstige als in de vrolijke stukken heel zuiver.
Zij kregen dan ook steeds een welverdiend applaus, waarvoor zij keurige buigingen maakten en toegiften gaven. Zij zagen er in hun matrozenpakken zeer verzorgd uit. De heer v. Elferen kan met recht trots op zijn jongens zijn.
Tijdens de rust van het koor hield de heer Koopman een inleiding over de film en hoopte, dat wij er evenveel genoegen in mochten vinden als hij, toen hij hem voor de eerste keer zag. Nu dat hebben wij dan ook. Het was een film vol onverwachte gebeurtenissen, waar veel om gelachen is, zodat wij om half twaalf voldaan in de stromende regen naar huis gingen.
De Kern kan op een welgeslaagde avond met een „uitverkocht huis" terugzien.
Deze avond werd dan ook herhaald op Woensdag 30 September. De bezoekers van deze avond werden onthaald op een extra filmpje waaraan een prijsvraag verbonden was.
De heer Kievit won hierbij de eerste priis. f 25,—, de heer Glasbender f 15.— en de heer Balcen f 5.—.

Nieuws van het toetsenbord

Een nieuwe rubriek voor allen die met de **schrijfmachine omgaan.**
Gedachtig aan onze leuze:
„Type-aardigheid kweekt type-vaardigheid" ligt het in onze bedoeling door regelmatige publicaties in het VDH-tje het vak machineschrijven meer in het middelpunt van de belangstelling te plaatsen, dan tot dusverre het geval was en wel door het op geregelde tijden uitschrijven van wedstrijden.
Deze publicaties zullen niet lang zijn, maar wèl zullen ze steeds meer de kern van de zaak gaan raken, namelijk vaardigheid op de schrijfmachine met gering foutenpercentage. Dit laatste punt is iets dat ook bij onze eerste wedstrijd door velen over het hoofd is gezien. Vlug typen is niet moeilijk, maar vlug en foutloos typen, dàt is de kunst! Bij de wedstrijd van de vorige maand heeft het foutenduiveltje (of zo men wil: de foutenduivel) menigeen parten gespeeld.
En nu iets over onze plannen. Als eerste actie staat op het programma: De standaardbrief. Wat is dat? zult U vragen. Wel een brief, die U moet overtypen, zonder fouten en precies dezelfde vorm.
Deze brief wordt binnenkort beschikbaar gesteld en zal aan alle belangstellenden worden toegezonden. U kunt dan na werktijd gaan trainen, waarvoor materiaal en machines beschikbaar worden gesteld. Een algemene wedstrijd zal uitmaken, wie deze brief het beste en het vlugste typt. Er worden drie trofeeën voor beschikbaar gesteld, die nadien, door prestatieverbetering, telkens in andere handen kunnen overgaan.
Op het ogenblik is de standaardbrief in de maak.
Doch hierover meer in het volgende VDH-tje.

F 300.- VOOR EEN IDEE

v. Maurik en den Neysel, de twee mannen van de zware persen in de stamperij, kwamen samen op een lumineus idee. Bij het trekken van de SZ 20 ketel zouden twee trekken kunnen vervallen.
Het idee werd ingediend en de ideeëncommissie beloonde de inzenders ieder met een bedrag van f 35.-.
Nu bleek echter dat het aantal volgens deze nieuwe methode bewerkte ketels aanzienlijk groter was dan men geraamd had. Aan beide inzenders kon dan ook een aanvullende premie worden toegekend van f 115,— zodat beide nu in totaal f 150,— voor hun idee hebben ontvangen.
Hiermee hebben deze twee stampers weer eens aangetoond, dat men nooit klakkeloos zijn werk moet verrichten, doch altijd met volle aandacht zich rekenschap moet geven van hetgeen men verricht. Tekortkomingen vallen dan op en verbeteringen kunnen worden aangebracht, verbeteringen die, zoals hier blijkt, ruim beloond kunnen worden.

Ondergetekende bedankt allen voor de blijken van belangstelling bij zijn vertrek ondervonden.

Gerh. H. P. Veldkamp.

Bij deze danken wij Directie, Chefs, bazen en collega's voor de fraaie geschenken en de vele gelukwensen, welke wij ter gelegenheid van ons huwelijk mochten ontvangen.

D. Th. van Peursen
(Draaierij)
A. van Peursen—Gorissen
(afd. Wikkel).

VALLEN en OPSTAAN

Het is U misschien wel eens gebeurd. U gleed uit over iets of U struikelde over iets en het gevolg was, dat U zich in meerdere of mindere mate ernstig bezeerde.
Volgens bovenstaand opschriftje stond U met veel of weinig moeite na verloop van tijd weer op al of niet met een gedwongen vacantie van 80 pCt.
Dergelijke ongevallen komen nog al eens voor en het erge is, dat men na het vallen, alleen maar opstaat en verder niets doet om het vallen te voorkomen.
De juiste handelwijze is, dat men geen dingen laat slingeren of op plaatsen neerzet, die gevaar kunnen opleveren voor Uw collega's, die na U komen. Als U zo iets ziet, wees dan collegiaal en loop er niet met een boogje omheen, doch zet een bak op de juiste plaats, of raap dat stukje carton even op, waarover men kan uitglijden.
Als wij allen hieraan medewerken dan kan bovenstaand opschrift vervallen, en kunnen we er voor in de plaats zetten:
„Voorkomen is beter dan genezen".
WERK VEILIG!

Technische W.P. te koop

Een nieuwe 2-delige Technische Winkler Prins wordt te koop aangeboden voor de prijs van f 40,—. Inlichtingen bij hr Bijleveld, toestel 444.

Volgens Mendel?

In de HAAGSE COURANT van 22 September troffen wij de volgende advertentie aan:
Wegens vertrek naar het buitenland Solex, prima staat, m. afstemoog f 125.—. Govert Bidloostraat 59.
Tot op heden was ons niets bekend van een kruising tussen twee onzer producten. Men ziet echter wat experimenteren tot gevolg kan hebben. Geleerden zullen nu moeten uitmaken of ook bij dit kruisingsproduct de Mendelse wetten van toepassing zijn.

Utrechtse „VDH-kleuters" bezochten A'dam

Woensdag 16 September j.l. was het voor de minderjarige personeelsleden een feestdag. We gingen onder leiding van enkele ouderen een dagje naar Amsterdam. Ongeveer 8 uur vertrokken we met een bus van de fabriek en waren om goed 9.30 uur bij „Werkspoor". Na een inleiding gingen we de fabriek door. Vooral in de smederij was het reuze interessant, waar het roodgloeiend staal uit de ovens gehaald en onder de smeedpers gesmeed werd.

Na de excursie met de bus naar het N.Z.H. Koffiehuis, waar we onze meegebrachte broodjes konden nuttigen onder het genot van een kopje koffie.

's Middags een rondvaart door de grachten en haven. Wist U dat Amsterdam 400 bruggen en 50 grachten telt?

De liefhebbers konden in het Rijksmuseum hun hart ophalen bij de schilderijen van Rembrandt, Jan Steen en Ferdinand Bol. Dit onder leiding van een gids.

Het diner in „Die Port van Cleve" was heerlijk en reuze gezellig. Om ongeveer 18.30 uur werd de terugreis aanvaard en waren de gezangen van zowat 16 man soms niet aan te horen. Zo arriveerden we ruim een 1½ uur later in Utrecht. Een interessante en leuke dag is het zeker geweest.

Een woord van dank aan allen die aan de voorbereiding en uitvoering hebben meegeholpen. Wij hopen dat zo'n excursie in de toekomst nog eens herhaald zal worden.

Burgerlijke Stand

Geboren:

Suzanna Catharina, dochter van mevrouw C. M. Nöthen-Wilson, afdeling Montage op 18 September 1953.

Ideeënbus

Te Utrecht komt dit keer een dame uit de bus.

Mej. J. M. Polvliet kwam op het idee een extra touwbandage om de rotor van de HBM 63 aan te brengen,teneinde het afglijden van de garenbandage te voorkomen. Het idee blijkt in de practijk te voldoen en verhoogt de kwaliteit van het product. Als beloning werd f 7,50 toegekend.

Verschillende verbindingssnoertjes in veelvoud wikkelen op een plankje en daarna de isolatie met een hete soldeerbout weg te snijden was een idee van H. J. Slagmolen. Ofschoon de methode van het wikkelen op een plankje bekend was, leverde het wegsnijden van de plastic isolatie met de soldeerbout toch een aardige besparing op in verband met het grote aantal snoertjes. Hierdoor kon het idee toch met f 10,— beloond worden.

BRIEF UIT CANADA

Gedeelten uit de brief van de heer Boven, werkzaam geweest op afdeling Kostprijs te Utrecht.

Op 10 Augustus werd ik plotseling overgeplaatst voor 6 weken naar St. Catharines in Zuid-Ontario. Dat is daar het fruitland van Canada. Allemaal perziken, druiven, pruimen, appelen en peren. Ik moest daar de seizoen-administratie verzorgen en moest maar zien, dat ik me redde. Inleren doen ze hier niet! Ik vertrok de 10e 's nachts om 2 uur, slapen in een slaapwagen en om 8 uur 's morgens in Toronto. Toen met de auto naar St. Catharines. Alles bij elkaar een 350 mijl d.i. 550 km. Om 2 uur 's middags was ik er en toen maar aan de slag. Eten in een restaurant en slapen in een groot hotel (4 dollar per nacht). Ik werkte hard, van 's morgens 8 tot 's avonds 11 en 12 uur, maar dat heeft me geen windeieren gelegd, want toen ik daar 2½ week was, had de Mij. ineens een boekhouder nodig in Timmins, dat is in het Noorden van Ontario. Ze pikten mij daarvoor uit en dus pakten we weer alles in en vertrokken op 27 Augustus uit St. Catharines.

Het was een reis van 20 uur en toen meteen weer aan de slag. Een week om me in te werken en de rest moet ik maar raden. Ik vond al direct een mooi huis. De maatschappij betaalde alle reiskosten en ook de verhuizing. Dat grapje kostte met elkaar zo'n 450 dollar.

We zitten na al het reizen en trekken nog steeds in Ontario. Alleen Ontario is nl. 69 maal zo groot als Nederland. Het is hier ook veel kouder dan in het Zuiden. Toen we uit St. Catharines gingen 2 weken geleden, was het daar nog snikheet en hier is vannacht een pak **sneeuw** gevallen van zeker 10 cm. en dat op 13 September. Ons huis is dan ook lekker verwarmd. Dat gebeurt met een oliestoker in de kelder en die blaast de warme lucht door het hele huis. Een week geleden liep ik nog in mijn overhemd buiten, zo heet en nu is het winter. Gisteren haalden we vlees, 86 cent per pond en zeker een pond rauw vet **gratis.** We eten er dan ook goed van. Een mandje met perziken b.v. kost 60 à 70 cent. Daar zitten er zo'n 60 in!

L. J. Boven,
Timmins (Ont.)
155 Main Ave,
Canada.

DE KUNST IN DE TECHNIEK

In oude tijdschriften vindt U nog wel eens afbeeldingen van de eerste automobielen en U zag dan dat zo'n eerste auto niet bepaald fraai van vorm was.

Een vierkante kist, de motor en een ongemakkelijke zitplaats en dat was dan een automobiel.

In de loop der jaren is hierin heel wat veranderd en wat men tegenwoordig een „slee" van een wagen noemt, is een en al sierlijkheid, al kan men er dan om twisten of al het chroomwerk en de dikwijls felle kleuren nu wel aan Uw smaak beantwoorden.

Een soortgelijke ontwikkeling is waar te nemen bij onze stofzuigers en radiotoestellen. Vergelijk U maar eens onze allereerste producten en de producten, welke wij thans op de markt brengen.

Hieruit blijkt wel, dat men thans niet zonder meer produceert, maar wel degelijk bestudeert of de verschillende artikelen, welke wij dagelijks gebruiken wat vorm en kleur betreft in onze woning, in onze samenleving passen.

Dat hierbij een grote mate van kunstzinnigheid nodig is, behoeft geen betoog en U moet ons nieuwe radiotoestel KY 536 maar eens vergelijken met oudere serie's als U nog niet duidelijk is wat wij met Kunst in de Techniek bedoelen.

De heer v. d. Scheer, die een autoriteit is op dit gebied heeft zich bereid verklaard om over de ontwikkeling van de industriële vormgeving iets te vertellen en te laten zien. Hij krijgt n.l. de beschikking over interessante lichtbeelden.

Een ieder, die de heer v. d. Scheer kent, weet dat hij op een gezellige en humoristische manier kan vertellen en wij behoeven U daarom niet nadrukkelijk te verzoeken onze tweede personeelsavond welke onder auspiciën van onze Kern wordt gegeven, te bezoeken.

De heer v. d. Scheer heeft ons gevraagd vooral de aandacht te vestigen op het grote belang, dat vooral de bazen en de chefs van de fabricage-afdelingen hebben bij deze avond, die op 9 October a.s. wordt gegeven.

Na de pauze zal het Stadina-sextet, bestaande uit 2 eerste violen, tweede viool, altviool, cello en piano populaire muziek voor U spelen. Al met al een interessante avond, die U zeker niet mag verzuimen. Kaarten kunt U in ontvangst nemen, als gebruikelijk, in het Ontspanningsgebouw op Maandag 5 October 1953, gedurende beide pauze's.

Personeelsverkoop tijdelijk stopgezet

In verband met drukke werkzaamheden van de afdeling Verkoop wordt met ingang van heden tot 15 November geen personeelsverkoop gehouden.

Ideeënbus

Het idee om bij het draadsnijden van een verschuifbare aanleg, die door de knie wordt bewogen, gebruik te maken, kwam van de heer v. Nouweland, afd. Draaierij. Dit idee brengt een niet onaanzienlijke besparing met zich mee en kon daarom beloond worden met f 35.—.

G. C. v. d. Vlist stelde door de knipmaten van het luidsprekerdoek te wijzigen. De besparing die hierdoor werd verkregen was aanzienlijk en hem konden dan ook twee beloningen worden toegekend van resp. f 12.— en f 55.—.

7 October 12½ jarig jubileum mej. A. Colijn

Het werk op een afdeling Secretariaat is van een zeer speciale aard. Deze afdeling immers behandelt alle correspondentie gevoerd door directeuren en onderdirecteuren en vereist dus personeel met een zeer grote accuratesse en die men het volle vertrouwen kan schenken.

Een ieder die Mej. Colijn kent weet dat zij deze twee eigenschappen bezit en het is dan ook niet te verwonderen dat bijna de gehele 12½ jaar dat zij in onze dienst is aan de afdeling Secretariaat is verbonden. Toen zij in dienst van onze onderneming trad, was ons bedrijf nog niet zo vertrouwd met psychotechnisch onderzoeken als nu. Men keek eenvoudig in welke functie iemand in de practijk het meest zou voldoen. Voor Mej. Colijn leverde dit geen moeilijkheden op en dat de haar aangeboden functie de juiste is geweest hebben de afgelopen jaren wel bewezen. Het werk ligt haar, zij verricht het tot volle tevredenheid van haar directeuren en zij doet het met plezier.

Wij wensen dat de jubilaresse nog vele jaren dit werk met dezelfde accuratesse en evenveel plezier zal mogen verrichten.

Burgerlijke Stand

Geboren:

Johannes, zoon van K. H. de Bruin, afd. Gereedschapmakerij op 17.9.1953.
Hans, zoon van J. C. van Pruissen, afd. Meubelmakerij op 19.9.1953.
Gerardus J. M., zoon van G. F. v. Westbroek-afd. Plaatbewerking op 20.9.1953.
Johannes Franciscus Adrianus, zoon van F. J. Lubbers, afd. Solexmotor-montage op 21.9.1953.
Peter Adrianus Richard, zoon van C. Kuiper, afd. Gereedschapmakerij op 22.9.1953.
Johanna, dochter van J. Busser, afd. Montage op 24.9.1953.
Johannes Krijndert, zoon van K. P. Pfaff, afd. Zagerij op 24.9.1953.
Clasina, dochter van H. P. Frima, afd. Montagecontrole op 25.9.1953.
Catharina Cornelia Wilhelmina, dochter van J. L. Bisschops op 28.9.1953.
Milou Monique, dochter van C. v. d. Kade, afd. Psychotechnische dienst, op 1 Oct. 1953

Huwelijken:

F. E. Jansen, afd. Montage met Mej. N. A. Roseman op 25.9.1953.
C. A. van Waasdijk, afd. Precisiemontage met mej. W. Riedé op 28.9.1953.
Mej. J. Th. Olierook, afd. Inkoop met E. v. d. Leeden op 30.9.1953.
I. A. Vreugdenhil, afd. Montage met mej. N. Roelofs op 30.9.1953.
C. A. M. F. Nielen, afd. Productiebureau met mej. S. A. Lieverse op 8.10.1953.
A. J. C. Gaillard, afd. Constr. bureau Huishoudelijke apparaten met mej. G. Baars op 13.10.1953.

Het HIVO in de komende winter

Ook dit jaar komt het HIVO met een programma voor de dag, dat zo mogelijk, weer beter en uitgebreider is dan dat van vorige jaren.

Voor ons ligt een smaakvol uitgevoerd boekje van 40 bladzijden, zijnde het winterprogramma voor het eerste gedeelte van het seizoen 1953—1954. Aan de ene kant vervult het ons met weemoed, immers daar ligt het zichtbare bewijs, dat ook de zomer, waar we elk jaar zo naar verlangen, alweer tot het verleden behoort en dat de lange, helaas regenachtige, wintermaanden voor de deur staan. Wanneer we echter het boekje van binnen bekijken blijkt, dat we in geen geval van de wintermaanden een winterSLAAP behoeven te maken. Verre van dat. Een keur van cursussen en lezingen op cultureel gebied staan ons ten dienste: talencursussen, tekenen-boetseren-ceramiek, muziekbeoefening, spreken in het openbaar, fotografie en vele andere. Lezingen over beeldende en toegepaste kunst, letterkunde, geschiedenis, wijsbegeerte en religie.

Teveel om op te noemen. En wanneer U dan de HIVO sfeer kent, zult U het met ons eens zijn, dat bij deze cursussen en lezingen het nuttige en het aangename worden verenigd.

Vanzelfsprekend neemt daarnaast de zuivere ontspanning een voorname plaats in. Concerten, film en toneelvoorstellingen, ballet. We noemen slechts als programma voor October:

4 October: Britse humor in de film: „Alles op één kaart"
11 „ : Dansen van Java en Bali door Indra Kamadjojo
18 „ : „Ballet-recital" van Sonja Gaskell
21 „ : Concert door het Residentie-Orkest
22 „ : Experimentele toneelvoorstelling (rond toneel) door d'Egelantier „Tussenkomst" door J. B. Priestly
25 „ : „Onder Oost-Afrikaanse Steppen-volken". Lezing door Dr. Paul Julien met film en lichtbeelden.

U ziet: het HIVO zorgt, dat U met hetzelfde verlangen de winter tegemoet kunt zien, als U dat de zomer gedaan hebt.

Wilt U meer over het HIVO weten?
Mej. Groeneweg, afd. Soc. Zaken, zal U graag verdere gegevens verstrekken en U als HIVO-lid noteren.
Contributie: 30 ct. per maand, echtparen 50 cent.

Woningruil

De heer Mulder, Koningin Wilhelminalaan 461, Voorburg
biedt aan: in ruil voor woning in Den Haag, een bovenverdieping,
bestaande uit:
a. 3 kamers
b. badkamer — keuken
c. zolder
d. W.C.
Alles geheel apart van andere bewoners.
Huur: nader te bespreken ± f 35,—.
De heer Mulder is te bereiken:
van 9.— — 18 uur tel. **332700**
na 18.— uur tel. **725727**

Chef, bazen en personeel van de stofzuigermontage en de zagerij betuig ik mijn hartelijke dank voor de ontvangen attenties tijdens mijn ziekte.

J. G. de Konink.

De Huisvrouwenavond die Woensdag 30 September gehouden zou worden is uitgesteld tot Woensdagavond 7 October.
De heer Scheurer spreekt over „Het vieren van huiselijke feestjes".
Kaarten zijn verkrijgbaar op de afdeling Sociale Zaken.

Kernspreekuur

Maandag 5 October 1953:
1e pauze hr Camphuysen en hr Waasdijk.
2e pauze mej. Mulder en hr Oosthoek.

Hiermede bedank ik ook namens mijn vrouw chefs en collega's voor de bloemen en het prachtige cadeau bij ons 12½-jarig huwelijksfeest van U ontvangen.

M. H. Steyger-Bastings.
Bewakingsdienst.

Dank aan allen, mede namens mijn echtgenote, die er voor gezorgd hebben mijn trouwdag tot een onvergetelijke dag te maken.

F. ter Haar.

Geslaagd:
Afd. VERKOOP: Mej. G. Kloosterziel Steno-Nederlands.

S. SMIT 7 October 12½ jaar in onze dienst

7 October zal het 12½ jaar geleden zijn dat S. Smit op de afdeling Enkelfabricage zijn intrede deed.

Smit viel al direct op door zijn precies en serieus werk. Toen dan ook op deze afdeling een draaibank vrij kwam werd niet gedraald hem deze opengevallen plaats te laten bezetten. Smit heeft getoond voor dit beroep uit het juiste hout gesneden te zijn en zijn loopbaan ging sindsdien steeds crescendo. De bekroning van zijn werk vond hij in het begin van dit jaar, toen hij benoemd werd tot voorman van de draaiers in de Enkelfabricage. Natuurlijk deed zich ook voor Smit nu de moeilijkheid voor zijn collega's als ondergeschikten te hebben, maar het is typerend voor de jubilaris dat zich bij deze verandering in de gezagsverhouding geen enkele wanklank voordeed.

Wij twijfelen er niet aan of zijn collega's zullen zijn jubileum niet ongemerkt voorbij laten gaan.

In zijn vrije uren zal Smit ongetwijfeld nog dikwijls aan zijn jubileum terugdenken, of hij moet verdiept zijn in een goed boek of een spannende wedstrijd van SOA bijwonen.